Monthly Bulletin

# 新居浜

Lions Club 5

2009 No.532 Vol.48－11

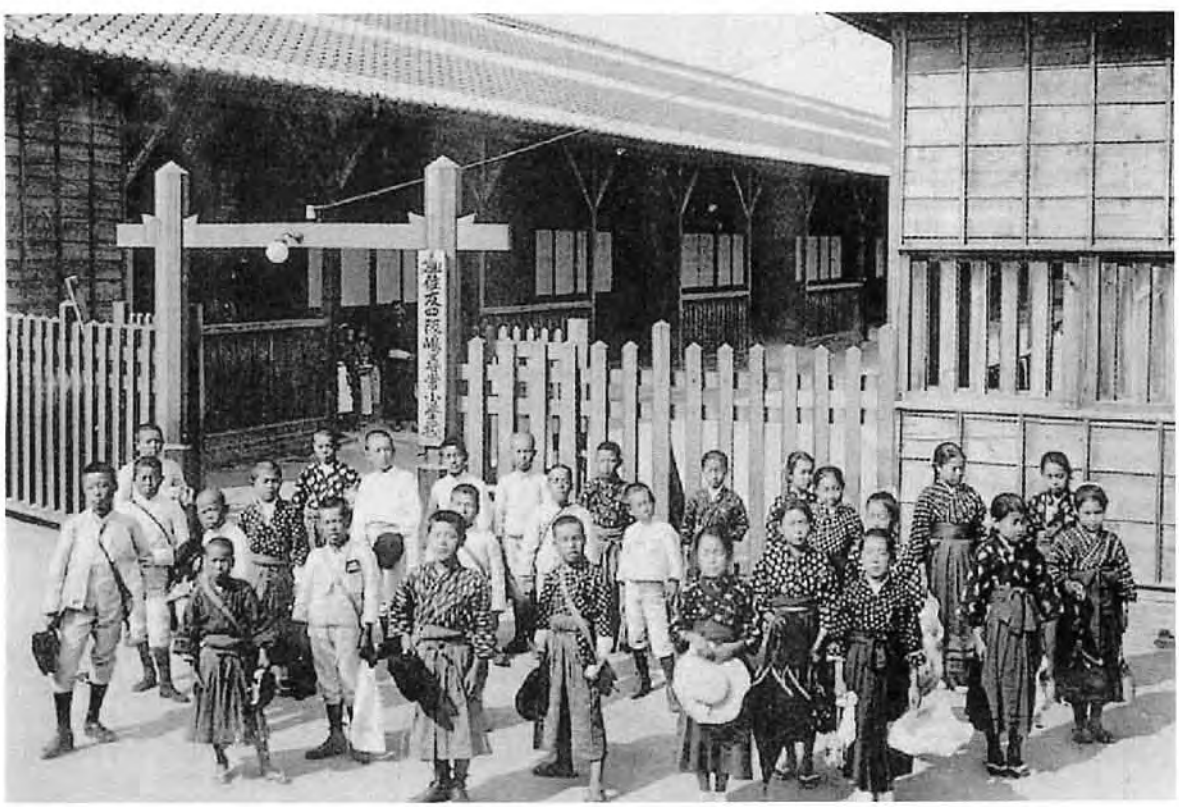

**私立住友四阪島尋常小学校**

明治34年（1901年）4月、私立四阪島尋常小学校設立。（吉備浦傭員住宅を仮校舎として開校、生徒数35名）、明治40年美の上上段に新校舎落成。その後、大正10年住友四阪尋常高等小学校、昭和16年4月住友四阪島国民学校、同年12月住友四阪島小学校と改称、昭和22年別子学園四阪小学校、昭和36年公立移管、宮窪町立四阪島小学校と名前をかえ、昭和52年3月閉校した。

写真は私立住友惣開尋常小学校生徒による四阪島小学校への修学旅行風景（明治42年5月）

＜写真：別子銅山記念館 所蔵＞

**ライオンズクラブ国際協会336-A地区2R-1Z　新居浜ライオンズクラブ**

■事務局　〒792-0025 新居浜市一宮町2丁目4番8号　新居浜商工会館2F　TEL (0897) 34-9400
■例会場　〒792-0021 新居浜市泉宮町5番8号　ユアーズ　TEL (0897) 33-3535
■例会日時　毎月　第2・4水曜日　12:15～13:30
Eメール　ehime.ni-lions@nifty.com　URL　http://homepage3.nifty.com/ni-lions/

国際会長　アルバート F・ブランデル
〈テーマ〉「奉仕で奇跡を(Miracles Through Service)」

336－A地区ガバナー　山　地　章　靖
〈スローガン〉「叡智と勇気・誇りをもって ウィサーブ」
〈キーワード〉「 和 の 心 」

2R-1Z 新居浜ライオンズクラブ会長　有　富　正　治
〈スローガン〉「情熱と真心」

○文字バックのグレー部分は、我等が新居浜市の輪郭です

# 光栄な日となりました!!

## ◆ 第55回 地区年次大会 平成21年4月12日(日) 坂出市体育館 ◆

会長 有 富 正 治

上記、日時・場所に於いて年次大会が行われました。当初、出席者の登録が14名程度であり、毎年20名は出席しておりましたので大竹幹事共々、頭を痛めておりました。しかしながら、日を追うごとに出席者が増えていき最終的には会員21名の参加を得ました。(LL4名・総勢25名)

大竹幹事の頑張りの賜物と深く感謝しております。

まず、9:10～代議員分科会が行われ、私は岡田会計と共に第一分科会に参加をいたしました。

① 336-A地区のクラブ数
155クラブ(▲1クラブ)

②　〃　会員数　6,105名　(▲74名)

※ 6月末を見据え、会員ドロップ防止・会員増強に努めて欲しい。

次に、10:30～代議員総会が行われ、当クラブより7名参加をいたしました。以下、議案審議事項

① 2009～2010年度 地区ガバナー選出(武久一郎氏)
代議員509名　賛成502票、反対6票、無効1票

②　〃　第一副地区ガバナー選出(宇高昭造氏)
賛成498票、反対9票、無効1票

③　〃　第二副地区ガバナー選出(菅　武廣氏)
賛成471票、反対37表、無効1票

④ その他、会計収支報告・中間報告等々

※ 全ての議案につき総会で承認されました。

場所を坂出市立体育館に移し、13:30～ 336-A地区155クラブ、2,154名の参加者(登録人数)の下、大会式典が行われました。

当クラブは、10部門においてガバナーズ・アワードを受賞いたしました。中でも4月第一例会でご報告いたしました通り、「ありがとう葉書」の取組

に対し、高評価をいただき当クラブを代表いたしまして登壇し、山地地区ガバナーより直接、表彰状をいただきました。これは、青少年委員長の福山委員長を始め、会員各位のご理解とご協力のお蔭であります。誠に有難う御座いました。そして、何か一つでも四国一であったことを喜び、誇りとし残りの任期を全うしたいと思います。年次大会にご参加いただいた会員様、お疲れ様でした。最後に会員各位の、さらなる、ご支援、ご協力を宜しくお願い申し上げます。

# 第55回地区年次大会記念ゴルフ大会 及び クラブ4月月例ゴルフ大会に参加して

保健福祉委員会　山　口　　泰

春爛漫の好季節、桜も満開となり絶好のゴルフ日和となってきました。

私達ゴルフ参加者10名は朝6時30分商工会館に集合し、2台のワゴン車で坂出カントリークラブに向けて出発しました。坂出カントリークラブは開場17年で四国のゴルフ場としては比較的新しいクラブで四国の名山(城山)の麗姿とベント・ワングリーンの自然と人工美のビューバランス、戦略性に富んだゴルフコースです。また、1997年～2000年の4年連続で女子プロゴルフトーナメント、カトキチクイーンズが開催されました。

今回参加したメンバーはほとんど初めてこのゴルフ場でプレーされるようです。7時40分過ぎに到着し、アウト(白砂コース)8時24分に1組目、北野ﾗｲｵﾝ、東田ﾗｲｵﾝ、山口、2組目 神野ﾗｲｵﾝ、加藤(久)ﾗｲｵﾝ、金谷ﾗｲｵﾝ、新田ﾗｲｵﾝ、3組目 岡田ﾗｲｵﾝ、白石ﾗｲｵﾝ、永易ﾗｲｵﾝがスタート、クラブ4月月例も兼ねているので月例ゴルフと年次大会記念ゴルフ2つのコンペに一日楽しくプレイをしました。

ゴルフ終了後宿泊するホテルニューセンチュリー坂出に到着、部屋で休息後夕方に迎えのマイクロバスで懇親会の料亭「寿美久満」(すみくま)に着きました。

この料亭は白石誠一さんのJC時代の友人に紹介していただいた坂出名門で明治年間料亭「炭屋」として100有余年の伝統の味とのれんを守り続けているそうです。懇親会には有富会長夫妻、大竹幹事、石川第一副会長、千葉テール・ツイスターも参加し、特別安い料金で瀬戸内の山海の幸を吟味し心尽くしの日本料理を賞味し、地元讃岐の芳醇な地酒を頂きました。

宴会が盛り上がったところでクラブ4月月例の成績発表を金谷ﾗｲｵﾝがされ、優勝 神野雄太ﾗｲｵﾝ、2位 新田久司ﾗｲｵﾝ、3位 岡田賢治ﾗｲｵﾝ、BB賞 加藤久博ﾗｲｵﾝに賞品が渡されました。今日一日本当に楽しいゴルフ日和となりました。

翌日年次大会が開催される坂出体育館に行き記念ゴルフの参加成績発表で私が13位に入賞、岡田賢治ﾗｲｵﾝがNo.11番でニアピン賞となりました。私も当日ダブルペリア方式なので期待もしていませんでしたが4つのパーの内一つだけとダボ2つとトリプル2つが隠しホールに入っていたので本当に運が良くグロス91、ハンディ19.2、ネット71.8で入賞出来久し振りに大きなゴルフ大会で賞品を戴きました。

月例ゴルフで優勝した神野雄太ﾗｲｵﾝに期待していた年次大会記念ゴルフは残念ながら入賞出来ずハンディがシングルの9.6となっていました。私と正反対でダブルペリア方式は運に任せるしかないとつくづく思いながら帰路につきました。当日参加の皆様ご苦労様でした。

# 新居浜別子ライオンズクラブ結成20周年を祝って

会長 **有 富 正 治**

◆平成20年８月30日㈯　20周年記念事業（文化センター）
◆平成21年３月28日㈯　〃　記念ゴルフ（新居浜カントリー倶楽部）
◆平成21年３月29日㈰　〃　記念式典・懇親会（ウエディングパレスふじ）

この度、新居浜別子ＬＣさんは結成20周年を迎え、私、記念事業と記念式典および記念懇親会に出席させていただきました。

まず、8/30の記念事業ですが500名は収容できる中ホールに於いて、お子さんを含め多くの一般市民で満杯となり、大盛況でありました。

そして、3/29の記念式典は新居浜市長の佐々木龍様を始めとし、336-A地区ガバナー山地章靖様等、多数のご来賓をお迎えし、盛大かつ厳粛に執り行われました。

新居浜別子ライオンズクラブの皆様、20周年、誠におめでとう御座います。

貴クラブは、平成元年と言った記念すべき年に結成され「ウィサーブ」の下、20年という歳月を積重ね、言わばライオンズクラブとして本日、成人式を御迎えになられました。

これからは、他クラブの目標、模範となっていただきますと共に、今後、益々のご発展とご活躍をお祈り申し上げます。

また、祝宴にご参列を賜りました、ご来賓の皆様を始め、キャビネット関連、友好クラブ、ブラザークラブの皆様、記念式典に引続き、長時間、誠にお疲れ様で御座いました。新居浜別子ライオンズクラブの結成20周年をブラザークラブの一員として心よりお祝い申し上げます。おめでとう御座いました!!

# 悩みながらの会！

PR広報IT委員長 **渡 邊 伸 久**

皆様には、いつも笑顔で原稿を引き受けて下さりますこと、感謝いたしております。

PR広報IT委員長拝命後残すところ数ヶ月となりました。

委員会は、毎月第４木曜日に開いておりますが、毎回原稿に悩まされております。

最初の頃は、余るくらいの原稿も集まりまして、頁数も増やそうか…と言う話もありましたが、だんだんと原稿の集まりも少なくなり、頁数を増やさなくて良かった…と胸をなでおろす現状であります。

毎回委員会で、何も出来ない私ですが、委員の皆様に助けられ何とか遅れることなく、会報を皆様にお渡しできることを、心より感謝しております。また、良いメンバーを考えて頂いて、有富会長も、大変苦労をされたと思います。ちょうど、高須賀さんと一緒にメンバーになり、協力して頂くつもりでしたが、高須賀さんが退会され、責任も感じております。

会報も残り３回となりましたが、まだまだ、会員の皆様には、ご無理なお願いをさせて頂きたいと思っておりますので、どうか宜しくお願いいたします。

いつもの悩みながらの委員会

# 奉仕で自己革新

環境保全委員会　**村　井　昭　夫**

早いもので、新居浜ライオンズクラブに入会させていただき半年が過ぎようとしています。

その間、例会の出席や委員会で先輩から色々なご指導を頂きました。また、11月には当クラブでの新会員オリエンテーションを、今年2月には2R新会員オリエンテーションに参加させていただきライオンズクラブについての知識も深まり大変勉強になりました。

クラブの先輩方とふれあうにつけ自分がより成長していることを実感する今日このごろです。

振り返れば、今日まで自分は人として、社会人として果たしてこの世のため人のために役立ってきただろうか？役に立とうとしただろうか？と考えるとき、余りにも努力が足りなかったことを反省するばかりです。

そこで『今からでも遅くない』と考え、新居浜ライオンズクラブ入会を機に社会奉仕活動を通して微力ながら地域社会に役に立てる人間となれるよう努力をしております。

現在、環境保全委員会に所属し、愛リバー・愛ロードの清掃活動にも２回参加させていただき会員の方々と気持ちのいい汗を流させていただいております。

また各クラブ行事に参加することにより自らレベルアップをしていきたいと考えております。

一方私が勤務する愛媛銀行での毎週水曜日早朝の店周ボランティア清掃も全行員参加にて行っており、支店長として奉仕の精神を全員に認識させると共に自ら率先して引継ぎ実施していきたいと考えております。

今後ともライオンとして、奉仕活動を通して、自己が成長できるよう一層努力、精進していきたいと思っております。先輩方の益々のご指導、ご鞭撻を宜しくお願い致します。

## ブラジル移民100周年・愛媛県人会創立55周年

# 「ブラジル愛媛県人100年の歩み」発刊記念式典に参加して その２

PR広報IT委員会　**石　川　　稔**

さる11月13日から22日までの間、ブラジル移住100周年、ブラジル愛媛県人会創立55周年の行事に参加した報告を本誌の昨年12月号に掲載させて頂きました。あのブラジル紀行は通常の観光では味わうことができ得ないであろう数々の経験をさせて頂きました。

サンパウロ州政府、州議会、サンパウロ市役所などを訪問させて頂きましたし、何よりもサンパウロやリオデジャネイロでの愛媛県人会の皆さんとの心温まる交流…。

この交流はこれにとどまらず、今年の１月27日にはサンパウロから帰国された愛媛県人会の藤原会長を囲んでの懇親会も松山でさせて頂きました。

更に、２月18日には訪日されたサンパウロ州議会のバルジール・アグネーロ副議長が愛媛県議会、知事を表敬訪問されました。

まさに移住100年という歴史の重みが、今日もなお日伯（「伯剌西爾」はブラジルの漢字表記）を問わず活発な交流を行っています。

いま、ブラジルでは１世から６世が存在します。この中で、①日本語を話すことができない日系人が増えつつあること、②そして「県人」意識が時間の経過とともに希薄になっているということが大きな問題となっているとのことであります。

②は現地のブラジル人と結婚される方がいるのは勿論、「県人」同士で結婚をすることも確率的には低く、ある意味では仕方のないことかも知れません。

しかし行政としても、只々、時の流れに委ねることもできません。

そんな中で愛媛県は、県人の愛媛大学への留学生、様々な県内企業への研修生の受け入れなどを県費で行っています。その数は幾星霜を経て、既に230人を超す規模にまで拡大し、日本語は勿論、様々な技術を習得してブラジルに帰国しています。

こうした方々が、愛媛で過ごした経験を元に、ブラジルで次代の愛媛県人会を担う人材となり、大いなる活躍を期待して止みません。

# ライオンズ情報

## 例　会　報　告

### ＜第1165回　４月第１例会＞

４月８日(水)　12:15～　ユアーズ

◆ **会長挨拶**　有富正治

今日は高等学校の入学式へ出席のため中座させていただく事お許し下さい。本日は桧垣工業の桧垣社長に卓話をお願いしております。キャビネットより“ありがとう葉書”の取組に対し年次大会壇上で表彰されるようになりました。皆様の協力のおかげです。残り３ヶ月宜しくお願い致します。

◆ **卓話**　桧垣工業㈲ 代表取締役 桧垣誠二様

昭和34年、四阪で生まれ、新居浜工業高校へ入学しましたが、少年院や施設へ入り、社会に迷惑をかけました。「少年院ブルース」という自分の生き様を描写した小説を出版致しました。子供を持つ親や教育者の方々に是非読んでほしいと思っています。「そのうち明日がやってくる」頑張っているのに成果が出ない、どうせ頑張っても無駄という気持ちが大きかったのです。この本には自分の思いを込めております。また本を出したら出しっぱなしではなく地域の子供や子供の教育にお役に立ちたいと考える様になりました。是非読んでみて頂きたいと思います。どうぞ宜しくお願い致します。村上劇画プロより映画化が決定しております。

◆ **挨拶**　えひめ学園　三木義雄様

一度ドロップして施設に入ってしまうと社会に復帰するのは、何十年もかかります。認めてもらえない現実をご理解頂きたいと思います。

◆ **幹事報告**　大竹崇夫

【審議事項】

- ＹＥ補正予算
  年度当初予算案　15万円　　補正予算　40万円
- ４月第２例会(家族会)　予算(案)
- ＬＱ体験会
  日時　４月30日㈭　14:00～
  場所　文化センター　　予算　10万円
- 委員会開催日変更の件
  環境保全委員会　4/17㈮より4/16㈭に変更し、青少年委員会と合同としたい
  出席大会委員会　4/24㈮より4/27㈪に変更したい

【報告事項】

- 伊予小松ライオンズクラブ25周年祝電の件
- 会費引き落とし（４月15日㈬）
- ４月第１例会卓話「そのうち明日がやってくる」
  桧垣工業有限会社　代表取締役　桧垣誠二様
  えひめ学園　自立支援グループ担当係長　三木義雄様
- 第55回 地区年次大会記念ゴルフ
  ４月11日㈯　坂出カントリー　参加者10名
  第55回 地区年次大会
  ４月12日㈰　坂出市立体育館　参加者21名

◆ **委員会報告**

会員会則委員会　退会者・新会員招請について
出席大会委員会　100%出席の件（5/27）
計画財務委員会　４月第２例会(家族会)の件
保健福祉委員会　献血・献眼決算報告
　　交通茶屋　参加者８名
環境保全委員会　愛リバー・愛ロード決算報告
ＬＱ特別委員会　LQ体験会の件

◆ **出席報告**

会員数64名　出席55名　欠席9名　出席率85.9%

◆ **テール・ツイスタータイム**

ドネーション 118,000円　　ファイン 1,000円

◆ **ライオンズ・ローア**　武市欣也

### ＜第1166回　４月第２例会＞

４月24日(金)　18:00～　ユアーズ

◆ **会長挨拶**　有富正治

さる、4/12㈰に行われました第55回年次大会には、会員21名、LL４名、総勢25名と、本当に多数ご参加をいただき誠に有り難うございました。そして、先般ご報告させて頂いた様に「ありがとう葉書」の取組に対しまして登壇し山地ガバナーより直接、表彰状を受けてまいりました。このバッジはその時いただきました。この賞を含め、10部門に於いてガバナーズ・アワードをいただきました。これは、会員の皆様がクラブ活動に対しまして、深くご理解いただき、絶大なるご協力の賜物であると感謝致しております。なお、表彰の内容をご報告致します。

① ありがとう葉書メッセージ賞 … 最優秀賞
② グッドスタンディング賞 …… 金賞
③ 保健福祉賞（献血部門） …… 優秀賞
④　〃　（献眼部門） …… 優秀賞
⑤ 会員増強賞 …… 銅賞
⑥ 例会出席優秀賞 …… 銅賞
⑦ 会報優秀賞 …… 銅賞
⑧ ライオンズクエスト賞 …… 努力賞
⑨ 指導力育成賞
⑩ 特別功労ライオン賞 … 個人賞(故 増田　巌さん)

以上の⑩部門であります。

◆ **幹事報告**　大竹崇夫

【報告事項】

- 次期RC・ZC・地区委員長・副幹事・副会計オリエンテーション
  ４月18日㈯　13:30～　徳島グランドホテル偕楽園
  出席者　次期ZC 田村征夫㌢
- 次期地区委員長・委員研修会
  ４月19日㈰　13:00～　徳島グランドホテル偕楽園
  出席者　次期会員・会則・EXT・指導力育成・プロトコール委員　岡田賢治㌢
- 臨時ゾーン会議
  ４月30日㈬　14:00～　新居浜ひうちLC事務局
  出席者　会長・幹事
- ライオンズクエスト体験会
  4月30日㈭　13:30～　市民文化センター

◆ **家族会**

河島翔馬 ライブショー

◆ **出席報告**
会員数64名　出席56名　欠席8名　出席率87.5%
◆ **テール・ツイスタータイム**　ドネーション 96,000円
◆ **ライオンズ・ローア**　高橋　守

## 理事・委員長会報告

4月6(月)　18:30～　商工会館3F

◆ **審議事項**
- ＹＥ補正予算
  年度当初予算案　15万円　　補正予算　40万円
- 献血・献眼決算報告
- 愛リバー・愛ロード決算報告
- ４月第二例会（家族会）予算(案)
- ＬＱ体験会
  日時　４月30日(木)　14:00～
  場所　市民文化センター　　予算　10万円
- 委員会開催日の変更の件
  環境保全委員会　4/17(金)より4/16(木)に変更し、青少年と合同としたい。
  出席大会委員会　4/24(金)より4/27(月)に変更したい。
- ４月第一例会卓話謝礼の件　12,000円（２名来訪）

◆ **報告事項**
- 伊予小松ライオンズクラブ25周年祝電の件
  ４月21日(火)
- 会費引き落としの件（４月15日(水)）
- ４月第一例会卓話「それでも明日はやってくる」
  桧垣　誠二様
  愛媛県立えひめ学園　自立支援グループ担当係長　三木　義雄様
- 第55回地区年次大会記念ゴルフ
  坂出カントリー　　参加者 10名
- 第55回地区年次大会
  ４月12日(日)　参加者 21名

◆ **委員会報告**
- 会員会則委員会　退会者・新会員招請について
- 出席大会委員会　100%出席の件（5/27）
- 計画財務委員会　４月第二例会（家族会）の件
- 保健福祉委員会　交通茶屋　参加者８名
- ＬＱ特別委員会　　ＬＱ体験会の件

## 委　員　会　報　告

| | | | |
|---|---|---|---|
| 会員会則委員会 | ４月　2日(木) | 18:30～ | 事務局 |
| 計画財務委員会 | ４月　3日(金) | 18:30～ | ユアーズ |
| 保健福祉委員会 | ４月　9日(木) | 18:30～ | 事務局 |
| 青少年委員会<br>※環境保全委員会 | ４月16日(木) | 18:30～ | 事務局 |
| PR広報IT委員会 | ４月23日(木) | 18:30～ | 事務局 |
| ※出席大会委員会 | ４月27日(月) | 18:30～ | 事務局 |
| クラブ改善委員会 | ４月　8日(水) | 例会終了後 | ユアーズ |

## 行　事　予　定

- **理事・委員長会及び例会**

| | | | |
|---|---|---|---|
| 理事・委員長会 | ５月11日(月) | 18:30～ | 商工会館3F |
| 第　1　例　会 | ５月13日(水) | 12:15～ | ユアーズ |
| 第　2　例　会 | ５月27日(水) | 12:15～ | ユアーズ |

- **委員会**

| | | | |
|---|---|---|---|
| 計画財務委員会 | ５月　1日(金) | 18:30～ | ユアーズ |
| 会員会則委員会 | ５月　7日(木) | 18:30～ | 事務局 |
| 保健福祉委員会 | ５月14日(木) | 18:30～ | 事務局 |
| 環境保全委員会 | ５月15日(金) | 18:30～ | 事務局 |
| 青少年委員会 | ５月21日(木) | 18:30～ | 事務局 |
| 出席大会委員会 | ５月22日(金) | 18:30～ | 事務局 |
| ※PR広報IT委員会(現・次期) | ５月27日(水) | 18:30～ | 事務局 |
| クラブ改善委員会 | ５月13日(水) | 例会終了後 | ユアーズ |

【注】※は、日程が変更になる予定ですので、ご注意下さい。
(5/11 理事会審議事項提出)

## ゾーン地区国際協会の動き

５月15日(金)　次期リジョン・ゾーン事前打合せ
16:00～　ホテル菊水
５月24日(日)　第55回 336複合地区年次大会
コンベックス岡山（岡山市）

### 2R-1Z アクティビティ報告書（４月分）

| クラブ名 | 会員数 | 純出席率 | メークアップ | ＡＣＴ | |
|---|---|---|---|---|---|
| | | | | 労力奉仕 | 金額奉仕 |
| 新　居　浜 | 64 | 86.7 | 96.1 | 27 | 4,832 |
| 新居浜中央 | 44 | 86.3 | 91.0 | 90 | 57,600 |
| 新居浜別子 | 38 | 73.7 | 96.1 | 42 | 35,297 |
| 新居浜ひうち | 41 | 75.0 | 91.0 | 0 | 0 |
| 計 | 187 | 80.4 | 93.6 | 159 | 97,729 |

## 部活動・同好会活動

- ゴルフ部会　５月10日(日)　10:53～
  新居浜カントリー　　丹　康行
- 囲碁部会　５月18日(月)　18:00～
  ユアーズ　　藤縄洲二
- つれづれの会　偶数月の予定　　加藤久博
- くらげの会　５月28～30日
  北海道旅行　ゴルフ？　土岐計一
- スポーツ部会　随時活動　　永易明洋
- ネットの会　随時活動　　山下邦俊

## MARRIAGE & BIRTHDAY
*結婚記念日・誕生日*

● **５月結婚記念日**
大村　敬、福山　宏、小松武道、高橋　徹、大竹崇夫、真木泰彦、神野雄太、川嶋理之、石川　稔、村井昭夫

● **５月誕生日**
有富正治、村上博昭、鈴木雅志

## GOLF

４月11日(土)　坂出CC

| | 氏　名 | アウト | イン | グロス | ハンディ | ネット |
|---|---|---|---|---|---|---|
| 優　勝 | 神野　雄太 | 43 | 48 | 91 | 14.4 | 76.6 |
| 準優勝 | 新田　久司 | 63 | 45 | 108 | 30.0 | 78.0 |
| ３　位 | 岡田　賢治 | 45 | 46 | 91 | 9.0 | 82.0 |
| ＢＢ賞 | 加藤　久博 | 55 | 57 | 112 | 24.0 | 88.0 |

## ドネーショントピックス

### ●● 4月 第1例会 ●●

有富　正治　来訪者を歓迎すると共に、卓話に感謝致します。また、本日は高校の入学式により、早退させて頂きますが、ご容赦願います。

岡田　賢治　桧垣さんの卓話に感謝。

大竹　崇夫　桧垣誠二様の作本の映画化決定おめでとうございます。今後も不遇な青少年の健全育成に尽力頂けますことを、ご祈念致します。

永易　明洋　春爛漫のすがすがしい季節となりました。桧垣様の卓話に感謝致します。

小松　武道　桜花爛漫の良い季節になりました。私も1968年4月入会で在籍41年になり、年齢も81歳です。

川嶋　理之　4月5日に行いましたお花見！参加者約20名ご参加有り難うございました。また、来年もご一緒願います。

荒巻　　東　桜の花も満開になり、素晴らしい季節になりました。今日はまた入学式で小学生から高校生まで新しいスタートをした素晴らしい日でもあります。昔が遠くなりましたが…

増田　英夫　あと1週間で78歳になります。孫が東京都立の大学入学です。

矢野　道一　桜花爛漫の折短い美しさを皆様と共に満喫したいものです。

田村　征夫　委員長の任期も残り少なくなりました。最後のお願いです。新会員推薦を宜しくお願いします。

宇賀　　潔　孫が大学へ入学しました。

真鍋　憲夫　春爛漫新しい気持ちで頑張りましょう。

村井　昭夫　桜満開の季節となりました。我が娘にも「桜が咲き」一安心です。これからが大変ですが親の努め果たしていきます。

北野　孝夫　桧垣誠二様の卓話に感謝申し上げます。

碓井　良和　桧垣誠二様、三木義雄様のご来訪に感謝します。

●●● 桧垣誠二様の卓話に感謝…

高橋　徹／金田成美／真木泰彦／高橋在錫／山下邦俊／石川敏則／新田久司／渡邊伸久／高橋　守／鈴木重行／福山　宏／近藤充徳／近藤盛文／佐々木徹夫／大石隆憲／加藤久博／矢野和男

金谷　健司　桧垣様本日の卓話「そのうち明日がやってくる」有り難うございました。

久保田繁拡　「そのうち明日がやってくる」本日の卓話の桧垣様お忙しい中有り難うございました。

石川　　稔　入学シーズンです。皆さんおめでとうございます。桜が入学式に花を添えてくれています。

東田　　実　卓話に感謝します。一番年上の孫が大学を卒業、就職先も決まっているので、一安心です。

妹尾　光章　川嶋理之ライオン滝の宮の花見大変お世話になりました。楽しかったです。有り難う。

村上　博昭　先日、第1回の少年硬式野球四国選手権大会が出場34チームで行われ、我が新居浜スワローズが見事第3位となりました。この調子で5月の西日本選抜新居浜大会も頑張りますのでご声援の程宜しくお願い致します。

武市　欣也　去る5日の花見に於いて余りにも酒が美味であったので飲み過ぎ泥酔してしまい、川嶋さんはじめ残っていたメンバーに大変ご迷惑をかけ申し訳ありませんでした。慎んでお詫び申し上げます。

塩見　秀晴　今日は潅仏会、おめでたい日なので。

千葉　小織　本日下の子の入学式のため、早退させていただきます。

寺田源一郎　仕事の都合で早退させていただきます。

峰岡　定一　早退します。

### ●● 4月 第2例会 ●●

有富　正治　盛大な家族会になります様願って！計画財務委員会の皆様お世話になります。

大竹　崇夫　計画財務真木委員長はじめ委員会のメンバーの皆様家族会の設営お疲れ様です。今日は楽しませてもらいます。有り難うございます。

岡田　賢治　家族会楽しくやりましょう。

武市　欣也　5月に入ってから通院の関係等事情がありまして出席出来ませんどうか了承下さい。

矢野　道一　春深く木々の緑も色濃くなって参りました。皆様野や山に出掛けてみてはいかがでしょう。

小松　武道　336-A地区年次大会も終わり複合地区年次大会が岡山で開催されます。今からは次年度に向けて準備の時です。

佐々木徹夫　計画財務委員会の皆様ご苦労様です。

塩見　秀晴　めずらしく家族会に家族が誰も参加出来なくてすみません。

矢野　吉男　久し振りに出席させて頂きます。各行事に参加するのはもう少し時間がかかりそうです。宜しくお願いします。

石川　敏則　家族会バンザイ！計画財務委員会の皆様ごくろうさん。

田村　征夫　家族会が盛り上がりますように皆さんで頑張りましょう。

北野　孝夫　第2例会の家族会を祝して。健康で出席出来ますことを有り難く思っております。

●●● 年次大会記念ゴルフ・クラブ月例は…

優勝：神野雄太さん　準優勝：新田久司さん　3位：岡田賢治さん

金田　成美　3月は1年の中で一番忙しい月です。四国中『叱咤激励』して廻りました。無事終わりまして『有り難うございます』

石川　　稔　緑萌える色彩豊かな好季節となりました。

田川　　隆　家族会を祝して。年次大会各賞おめでとうございます。

菅　秀二郎　本日の家族会途中一瞬中座失礼致します。

●●● 本日の家族会、計画財務委員会の皆様お世話になります…

近藤充徳／千葉小織／新田久司／林　幸央／永易明洋／村上博昭／碓井良和／山下邦俊／近藤盛文／高橋　守

## 編集後記

5年ほど前から近場の山登りを始めた。日頃の運動不足を解消したい気持ちもあって、旧別子のダイヤモンド水まで、ジャージ姿で妻と二人、ハイキングがてら出かけてみたのがきっかけである。道中には、昔の鉱山の繁栄をしのばせる遺跡が続いている。物珍しさもあってフムフムと感激しているうちに、40分あまりで目的地に着いた。妻が早起きして丹精込めて作った握り飯を頬ばっていると、かなり年配の夫婦がインスタントラーメンを作っている光景が目に入った。自然の真っ只中で美味しそうに食べる姿が、妙に脳裏に焼き付いて離れない。最愛の妻のおにぎりが、完全にインスタントラーメンに負けてしまったかのようである。さて帰ろうとすると、そこから引き返す人は一人としていない。気が付いてみれば、私達も銅山越えをめざして汗だくになりながら、すごい形相で峠を目指していた。なんの予備知識も準備もないまま、行き交う人ごとに目的地までにかかる時間を尋ねながら、這うようにして何とかたどり着いた。辺り一面に咲く生まれて初めて見る「つがざくら」と、晴れ渡った新居浜の景色に見とれているうちに、つい先ほどまでのしんどさが、汗とともに嘘のように引いていく心地よさを感じた。自然のすばらしさに目覚めたひとときであった。　　矢野　道一

新居浜ライオンズクラブ会報　毎月第1例会（第2水曜日）発行

会　長　有富正治　〒792-0044　新居浜市中村4-9-51　TEL (0897) 40-4660
幹　事　大竹崇夫　〒792-0811　新居浜市庄内町2-2-62　TEL (0897) 37-6827
PR広報IT委員長　渡邊伸久　〒792-0852　新居浜市東田2丁目甲1761-1　TEL (0897) 41-1124